本報創刊於民國十九年二月一日　第二九二三號

南華日報

今日出紙一大張　零售每份壹仙

集孫中山先生字

SOUTH CHINA DAILY NEWS
(NAM WAH JIH PAO)
RADIO & CABLE ADDRESS "SWENONIS"
49, HOLLYWOOD ROAD
HONG KONG

P.O. BOX 369

督印廖修洪

館址香港荷里活道四十九號　電話式五六一二　電報掛號有線電五四七八　無線電九八五零　郵局信箱第三六九號

〈報費價目〉本港一每月叁毫　全年叁元六　國內一每月陸毫　全年七元　外埠一每月九毫　全年拾元　郵費在內港幣計

中國圖書印刷公司承印

港掛號新聞紙類第一三六號

社論　蘇聯的和平政策

仲丹

我們要討論蘇聯目前的和平政策，必須對於過去的情形先加研究。

當蘇聯剛建立的時候，她認為共產制度絕難僅在一國之內存在，必須把世界所有的國家都變成共產國家才行，所以蘇聯當時的政策是聯合並積極援助各弱小民族或各國的無產階級，以推翻帝國主義和資本主義的社會制度。我們對於蘇聯當時的一切行動，可以不必追述，但是我們必須明瞭當日蘇聯一切行動的出發點，都基於他們的一個信念，就是共產制度絕難僅在一國之內存在。

自從蘇聯採取了這種世界革命政策之後，她招致了各強國的猜忌，起初反對蘇聯最激烈的，要算英國，至於美國和日本的反對，也頗激烈，因此就有支撐日本進兵佔領西伯利亞之舉，於是蘇聯不得不改變政策，放棄世界革命的標幟而從事國內的建設，這就是史太林握政的唯一政治基礎，但是無論如何，雖說蘇聯的共產實施情形去理論頗遠，甚至有人說是去理論愈趨愈遠，史太林在事實上却已把握着俄國的權力，經濟的建設也有了相當的進步，而國家的力量漸形增加，對外的形勢也隨而改變，於是英國首先承認蘇聯，使之加入國聯，蘇聯在國際上的地位就和從前不同了。但是我們必須注意的，蘇聯地位之所以提高，是因為她國力的增大，列強才和她往來，而蘇聯也才能躋於「縉紳之列」。

在歐戰終了之後，意日是戰勝國，並有所獲，但是這兩國認為所獲不足，乃從事於侵畧的戰爭。在另一方面，蘇聯在戰後損失了土地，但是蘇聯於此並未有若何具體的表示。這是否因為國力未充或是時機未到，我們頗難斷言。至於蘇聯沒有領土野心一層，自然相當的可以置信，可是她何以又和外蒙訂立協定，却也頗為費解。但無論如何蘇聯目前所標榜的還是和平政策。

九一八事變之後，一般人認為蘇聯所標榜的正義不但和日本的侵畧行為，根本不能相容，就退一步談到利害關係（對於這種關係，有許多人是諱言的），蘇聯也得制裁日本。但是事實呢？蘇聯為保持『和平』起見，曾一再向日本提議成立互不侵犯條約，經日本拒絕遂未見實現。其後中東路成為日蘇間糾紛的焦點，蘇聯為保持『和平』起見，提議出賣中東路，雖經我國反對，該路終以極賤價格出賣。自後捕魚又成為糾紛的焦點，蘇聯為保持『和平』起見，訂立了協定，協定滿期之後，日本又用壓力促其延期，張鼓峯事件發生後，蘇聯為保持『和平』起見，和日本言和，致使日本可安心將原駐在中國東北的軍隊調到東南西南一帶作戰。本年九月間，國聯通過對日個別實施經濟制裁案，蘇聯想為保持『和平』起見，迄今仍未宣告實行。

記者對於蘇聯近年來的進步，十分的欽佩，特別對於我國在道義上和物質上的援助，我們是異常感荷，但是就上述的事實而論，我們覺得蘇聯所標榜的『和平』政策，和美國孤立派的主張，和英國張伯倫現實主義的外交，實在找不出什麼差異的地方。

我們認為蘇聯沒有侵畧野心，自是蘇聯的好處，因為任何國家本來不應有侵畧的野心。我們所可欣慰的，就是世界上究竟還是只有極少數國家是侵畧國家，大多數總是愛好和平的。再就另一方面說，孤立派或退讓式的和平政策，這就各該國本身而言，在短視的人們看來也許是一時的得計，但從大處遠處着想，對於被侵略的國家既沒有正義的實際的援助，即不啻對於侵畧的國家，袖手旁觀，讓其跋扈恣肆，眞正的和平，始終是求不到的。

我們對於任何國家不應存任何奢望，不獨對于蘇聯為然。因為希望過奢，失望愈大，不僅對於本身的打算，失去理智的作用，容易發生危險，而且對於兩國的國交也勢必發生障碍。

有許多人曾經極力鼓吹蘇聯對於我國的援助，甚至用「肩並肩，手攜手，一同躍進於人類解放的領域」情詩式的辭句去形容，但是以前也有好多人期待蘇援不至，怨恨的說是上了蘇聯的當，這對于中蘇邦交是有妨害的。其實蘇聯的立場，固甚明顯，蘇聯對于日本所採取的退讓式的所謂和平政策，事實昭然，蘇聯不同中國訂立互助協定（甚至在抗戰前互不侵犯協定也不能成立）而只同外蒙訂立，其作用不難窺見。蘇聯從未說言準備和我國聯合抗日，而一些患着單思病的人們，日日在替蘇聯宣傳，既說我國應求助於蘇聯，又說蘇聯的帮助，有一定的限度，所以不能為切實的行動，這眞使人為難。這種說法，不但無益於實際，而且有碍于中蘇之邦交。是應該加以糾正的，同時希望政論家們，不要再發生相似的言論，引導一般人向錯誤的途徑去，我們絕對不應該單拿感情來刺激民衆，我們必須用理智分析當前的事實，這才是政論家應取的態度。

皇后大酒店有限公司召集股東常會廣告

啓者本公司訂於國曆一九三八年十二月十二號下午三時在本酒店註册寫字樓舉行第十四屆股東年會省覽民國二十六年丁丑年結屆時敦請股東先生携同股票入場指示一切為荷除通函外特再登報週知此佈

本公司股票由十一月廿八日起至十二月十二日止停止轉名

董事局主席雷亦屏謹啓

民國二十七年十一月二十八日

光明影戲院

即日放映大觀公司出品　人生曲　全部粵語對白歌唱倫理巨片　吳楚帆　黃曼梨　領銜主演　特收半價五仙起碼

△日場▽兩點半　△夜場▽七點半　九點半　票價連稅　超等毫半　後座一毫　中座八仙　前座五仙

下期放映　地獄探艷記　新華公司出品　袁美雲　韓蘭根　劉繼羣　主演

不日首次放映　錢作怪　中國電影公司出品　六大公司攝製　全體伶星合演

大華影戲院

即日放映美高梅公司哀威頑艷藝術大名片　蘭閨伴侶　電影皇后露絲蓮娜大傑作

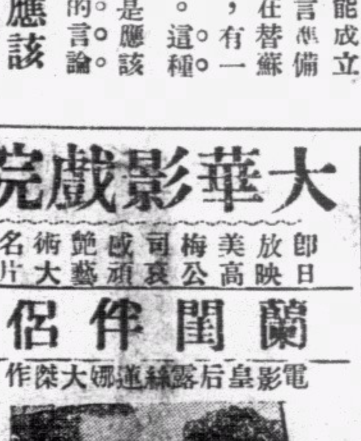

下期卅號重映一天　聯美公司古裝歷史戰事名片　玉帛干戈　佐治雅甲斯大傑作

不日放映美高梅艷香片　奪夫術

華德洋行

新到　著名之青島西法精製　燻牛舌頭　味美價廉　歡迎試嘗　零沽批發均甚便宜

德輔道中二十四號式樓　電話二零三壹式　即安樂園對面

三友實業社　方便丸　通便不瀉　每瓶二毛，人人需要，處處有售

先施牙膏　品質純潔　氣味清香　久藏不壞　售價廉宜　先施化粧品公司出品　各商店俱有代售

美泰電版　工精價廉

機器洗衣局

本局自一九零二年創辦至今。已歷三十五載。對于乾洗一層。更精益求精。因配有英國最新式『爽力』乾洗機器全套。舉凡呢絨絲綢。印花綢。人造絲綢等。洗後鮮艷無比。不特能保其原有色彩。並且不縮短。携起貨快捷。若有赶船期者。携物到總局一句鐘。便可工作完成。凡我顧客。尚期留意。

總局在旺角廣華道最高烟通為記電話五七〇三二　分局香港皇后大道中廿二號A電話二一七九　分局尖沙咀彌敦道廿七號電話五八五四五

抗戰必勝論

殺聲震地，炮火連天，戰鬥機迴翔乎上空，坦克車馳騁於原野，白刃相交兮生死決，地雷爆發兮敵胆寒，勇哉我中華民國健兒！黃浦江畔，寶山城邊，曾以血肉之軀，創成壯烈之戰史！夫大規模之戰事，決勝疆場，匪旦夕間事也，時而奮勇直前，攻破敵人之陣地，時而迅捷撤退，保全實力以待機。局外觀察者，幸勿以戰勝而喜，小挫而悲，須知最後五分鐘之決戰，眞正之勝敗判焉。

全國民衆在此戰爭時期，應鼓勵勇氣，振作精神，最重要者，應常服虎標永安堂八卦丹，常搽虎標永安堂萬金油，並應常服虎標頭痛粉與清快水，則精神充足，百病不侵，以健康之身體，作持久之奮鬥，我國何患抗戰不勝乎？

欲配準確美麗眼鏡請到

其樂眼鏡行

大道中五十三號

夢鄉嚮導　33165　保持名譽　陳容重佈

林安琪　劉麗絲　王露芙　陳美莉　白虹　蔡霞影　戴翠霏　陳翠玉　陳燕兒　陳玉華　劉倩影　王綺雲

一九三八年　各款電雪櫃　大帮出售及租賃　現銀及分期付欵均可　保用五年免費修理

本行兼有　肺癆吐血新藥　每盒壹百五十元最重症者限十五個星期痊愈　包醫則三千元醫愈後方收費

大道中三十八號三樓海倫行　電話式式壹式陸

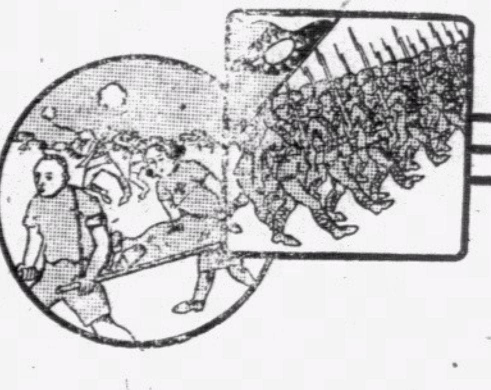

抗戰實力　豈容削弱?!

多折一個戰士，即削弱一分抗戰實力，減少一分勝利把握。前線的受傷戰士，何忍使他輾轉呻吟，不藥而死！（錄自大光報先鋒十七期）

熱心社團，欲採辦精良藥品寄運前方者，請通函大道中九十號，定能使君滿意。

東亞大藥房　電話三二〇二〇

K-255

港粵　利安鐘表行

游泳表　駱駝嘜時表

總行　香港大道中　電話二一六一六　分行　廣州十八甫　電話一五四五五

萬國美專　招收男女新生　函授西畫

以最有效驗之捷法函授西畫教本數十冊永遠學員成立六年學員遍全球成績昭著并添設函授國畫科即招國難廉費生另面授招圖工音體系國畫系西畫系國學系等日夜班星期班新生編制與國立美術大學相同校舍宏敞詳章附郵四分即奉

院址旺角何文田太平道二十號　電話五一二三九

德記利士公司船期

海陽　往汕頭福州溫州　十一月廿九號下午一點開行
海壇　往汕頭　十一月廿九號下午四點開行
海壇　往汕頭厦門福州泉州　十二月二號下午四點開行

貴客如欲搭船附貨者請到本公司辦房面議

德記利士公司啓

七代專門嶺南肺腎內科名醫　黃仲仙　華南國醫學院院長　廣東政府檢定全科醫生來港贈診

（肺癆）吐血久咳內傷陰虛潮熱屢醫不愈之殘頑肺胸部病

（內科）腸熱傷寒重病處置安全收功迅速肝胃

（病腎）久遺陽萎耳鳴眼花男女諸虛虧損即日見效

久痛即止除根新法診驗眞假麻瘋當面証據斷定包醫血毒殘危花柳新久白濁白帶即日止痛止流永無復發特效包消頸癧專藥喉科保險丹見症用藥救急扶危先生臨症廿年為嶺南七代名醫深明病理論症清楚處置安全謹登報介紹俾病者知所問津焉

贈診時間每日七時至十時前告白掛號逾時診金照收

大馬路華人行六樓十號A有電梯上落

介紹人復旦學校陳竹均

孕

能令人歡喜若狂。能令人閉翳欲絕。你想迅速求孕嗎？你想安全避孕嗎？

請揾　王德芬　女醫師　包能即晚解決

醫師　余鳳智　秘製　通京水　專治閉京雖歷時多月屢服紅花歸尾射香無效者保証一服即通

醫寓灣仔電車路六十號二樓余碧雲留產所

我軍越從化向南推進

□三路進犯沙頭角我孤軍决堅守

□軍一度侵入港界英已提出抗議

（今晨四會電）我包圍三水、連日向西方面撤退、橫崗口全部聲退、馬房對岸已無□踪、新街口進犯鹽步、

（最後電訊）西江方面我軍今大舉反攻黃塘、甚爲得手、□向桃梅墟方面潰退我軍正乘勝追擊

（中央社廿七日翁源電）廿四日晨我軍分由東北兩面攻入從化、□向南敗退、傷亡慘重、遺棄槍械輜重甚夥、□臨退將附郊一帶村莊焚燬、我軍乘勝挺進、一部已進抵從化南廿里神崗、續向前追擊中、

（中央社廿七日龍門電）泰尾七女湖之□、已被我肅清、增城白湖之□五六十搜掠食糧□□、被我某部派兵包圍、當即全部殲滅、我亦陣亡排長一、士兵五、

（中央社廿七日倫敦電）關於日軍昨日侵入英屬香港邊境事、此間消息靈通人士頃宣稱、駐日大使克萊琪業已奉命向日政府提出交涉、說明類似情事若果再度發生、英日兩國邦交當受有妨碍、各該人士又謂昨日之事似係日軍不知中英兩國切實界線所致、而非故意攻擊英軍防地、觀于日軍長官事後向英當局道歉、幷保証不再發生類似情事可以見之云、

（據德臣西報消息）今晨沙頭角有兩華人被指爲漢奸、華軍將其反綁驅之於華警署牆壁下、然後槍斃之、該處距離英界僅五十碼、其後華軍將其尸投于水中

（本港專訊）沙頭角大戰、即將爆發、據軍息、□軍擬分三路進攻沙頭角、第一路從深圳向東進發、第二路從高山谷越過直搗沙頭角之北、第三路沿大鵬灣海岸由鹽田南下、□軍部隊已向鹽田小路推進中、現憑險據守沙頭角之我軍、早下决心與□軍抗戰到底、又悉、沙頭角昨晨槍斃兩漢奸、

（本港專訊）英界西面第九號兵站之新深圳河公路橋、昨已淪陷於□軍之手、此區域包括珠江口上之南頭及深圳河邊直到英領海之深灣、英界西面、已發生火頭多起、南頭城內大火、現尚未熄、據□方傳、□軍已攻陷鹽田、現進犯沙頭角、該地距離鹽田約五英里、

（本港專訊）外息、由粉嶺至沙頭角之公路、英當局已下令封鎖、普通車輛不准通過、沙頭角充滿難民、昨晨已逃入英界、據軍事家觀察、據守沙頭角之華軍、準備作最後之一戰、惟該處華軍、糧食子彈、甚爲缺乏、一部份居民、早已逃亡、各商店亦多關閉、情形甚爲蕭條、

（本港訊）據士蔑西報消息、沙頭角日內必有戰事、日軍已聲言將於今日進攻沙頭角之華軍、日軍現正由鹽田道推進欲包圍沙頭角、但華軍亦决守衛沙頭角至最後一人、

（本港訊）士蔑西報昨晨消息、沙頭角昨晨充滿難民、逃入英界者愈多、守該處之華軍二百五十名、準備作最後之一戰、但彼等糧食不足、昨夜香港方面有等華人以五包米接濟彼等、彼等甚感謝、幷立即燒火煮飯、沙頭角土城難民已盡逃走、沙頭角之英界有英軍駐守、入境之華人悉被檢查、入英界後不准返回華界、由沙頭角至粉嶺沿途皆有難民、但沙頭角無軍隊逃入英界、聞守沙頭角之華軍已增至八百、彼等决効上海四行孤軍之英烈行爲、昨晨又見有日汽球上升

（本港訊）據士蔑西報載稱、昨晨日軍在南頭登陸、南頭已在日軍手中、昨夜記者由英邊界遠望南頭、各村落熊熊大火、至少有八九個火頭、中有一火頭、似係由一煤油倉發出者、昨日下午仍見有日軍在廣九路以東之打鼓嶺對面向北搜索前進、已達沙灣、故昨日有數百難民由該處逃入英界、有許多平民受傷、其中有一婦人其足部似被達姆達彈所傷、由其夫負之行十八英里、始抵英界、當行抵英界之警察署門前、其丈夫力竭暈倒於地、沙頭角現暫安靖、但不久將有戰事、聞守沙頭角土城現有華軍二百五十名、彼等甚堅決抗戰、日軍前頭部隊已抵達沙頭角東北外七八里、沙灣自被日軍佔據後、全村已成焦土、此係日軍縱火所爲、昨日在深圳發現之日汽球、今又在南頭發現、直至昨日下午二時始下降、據香港當局估計、香港現有難民約二萬、其中五千留於錦田、又有五千集中於上水附近、有五千在粉嶺車站一帶、九龍廣九路局已調集七十卡車收容粉嶺之難民、今晨又由沙田增派卅卡赴粉嶺、港政府又在車卡之側搭竹棚以供燒飯之用、油蔴地京士拍球場之難民屋已建築完竣、一部份難民將於本星期三移入居住、七姊妹之難民屋將于本星期三建築完竣、馬頭涌之難民屋將於下月一日完成、將來此三個難民收容區、足敷收容難民之用、

英界死傷居民六人

日攻深圳流彈四射

（本港訊）據士蔑西報載稱、日軍於星期六進攻深圳、砲彈聲落英界境內結果、當堂斃命者三人、受傷者亦有三人、其中四人係新界居民、當然屬英籍人民、其餘二人、則爲從深圳避入新界之難民、死傷者姓名如下、馮容、即馮用華之子爲新界居民、被落在新界境內之砲彈聲斃、另婦女兩名、（不知姓名）皆爲新界居民、被落在新界境內之砲彈聲斃、廖樸、蛋婦、在英領深圳河上被機關槍掃射、李瑞、深圳難民在新界境內被機關槍掃射、麥歐氏、從深圳逃出之女難民、在英界被機關槍掃射、據另一消息、是役遭難者七人、受傷者十四人、但未獲得証實、據悉當日軍砲轟英界時、本港兩警長卜架帮辦及泰拿帮辦、僥倖不致遭難、當時一彈落在距其汽車前僅數尺云、

南頭大火現仍未熄

（本港訊）□由太平黃松崗、劉春、塘頭廈、平湖、橫岡分路來犯我寶安、南頭、一面派艦冒險偷襲、我防軍陳旅與自衛團常備隊奮勇抵戰後、始行轉移新陣地、□入城部隊約二百餘衆、坦克車十餘輛、城內大火、現尚未熄、

□機肆炸開平一帶

轟炸三埠

（本報江門特訊）廿六日上午七時、□機多架、又向開平、新興等地肆虐、本報記者得訊後、即馳赴開平、採訪一切、茲將各情錄下、查是日□機分向長沙、荻海、新昌、水口各地轟炸、每處落彈數枚或至十餘枚不等、死傷民衆甚多、除轟炸三埠以外、是日計在新興投彈約十餘枚、隆隆之聲、不絕于耳、各地轟炸當中、以開平水口爲最慘、長沙次之、新昌荻海則又次之、查是日□機一架先於上午三時半到開平縣屬偵察、至上午七時十分又有□機五架飛至開平水口上空、瘋狂投彈、計在大粵路、粵東舖尾落一彈、墟地右便落一枚、又附近甕菜地又落一彈、中山東路廣信對面河邊落一彈、東埠電船碼頭落二彈、幸落水中、未有爆炸、中山西路四八六號落一彈、中日西路落一炸彈、又八十號美香店舖尾落一彈、計共落彈八枚、內有二枚未炸、

死傷調查

查是役炸塌舖店房屋、計有粵東酒店、波及於牛輿路之福源、禎祥、淘珍幷厠所一間、及右鄰盛號義盛號、及右鄰吉舖、中山西路四八六號永和、怡盛、及鄰近吉舖、及寶昌和、廣棧、附近電話綫亦被毀壞、中山西路八十號、共計炸斃男子七名、女子六名、死者有何飛、劉勝得、譚蘇氏等、傷者有余李氏、李棠、鄺旺、李同、羅李氏、許有、李氏、羅麥氏、何東賢、何培等百餘人、各傷者已由中華救護隊分別救治、送往平民醫院、同時水口警察局長林植琼亦派員協助云、

長沙大火損害情形

湘垣郵政恢復工作

（中央社廿七日長沙電）省府訊、長沙大火之損害情形、大致商店毀者佔原數百分之八十五、民房被毀者佔原數百分之八七十、死亡人口已查明者約三百餘人、至于詳細數字、省府正調查整理中、不日即可公佈云、

（中央社廿八日長沙電）本市郵局自在十間頭恢復業務後、復由湘郵管局派倪金率領員工來長沙、分在小吳門北大馬路火車東站汽車西站增設支局四處、現員工達百餘人、除工作進行外、一面清理積壓郵件、

□機飛湘肆意投彈

並飛閩南窺伺

（中央社廿七日長沙電）□機乘昨今兩日天氣晴朗、在湘省各地肆意投彈、綜計（一）廿六日下午零時十五分、□機十八架飛至衡陽、在火車及公路端共投彈六七十枚、無甚損失、（二）廿六日午十二時許、有□機六架、見首列車通行、連投彈七八枚、在陵城西北廿里之坂杉、均未命中、（三）廿六日上午十一時許、□機三架在岸鄉附近投彈六枚、我舊車一列被炸壞車廂一個、（四）廿七日上午十一時、□機六架、轟炸益陽、在五馬坊投彈一枚、毀民房六間、縣黨部救濟院落彈三枚、毀房十餘棟、重傷二人、體育塲落彈十餘間、無死傷、汽車站落彈十餘枚、道路略有損毀、但無死傷、（四）保有民家中彈一枚、毀房數間、死一人、鹽務局中彈一枚、另八人、傷二人、毀房數間、死有一二十八人失踪、恐係埋于地、金馬頭落彈一枚、毀房兩棟、重傷一人、（五）廿七日上午十一時四十分、□機九架飛株州車站一帶、投彈二三十枚、無甚損失、

（中央社廿七日泉州電）閩南海澄龍溪各地廿六日上下午共發現□機五架、往返偵察、廈門□廿六日晨開砲十餘發、方向不明、高崎□艦向砲集美開三砲、泉州海口頭到□艦二艘

顧司令官祝同接見滬慰勞團

（中央社廿八日洛陽電）上海各界民衆慰勞團、於廿七日下午晉謁第某戰區司令長官顧祝同氏致敬幷獻旗、顧氏於授旗後、首致謙意、繼謂本人身列戎行、誓在最高領袖領導之下爭取最後勝利、次對各團員不辭勞苦、不避艱險、遠道前來、倍致慰勞之意、末對上海同胞生活狀况反復垂詢、至爲詳盡、其關心之切、愛護之殷、無殊骨肉、嗣後分別接見各團員、聽取意見、歷四小時、聞該團即赴前方視察戰况、約四星期後、始行返滬覆命、

漢口電水均告奇缺

下月三日無煤運到　電力廠即無電供給

（中央社廿八日重慶電）日訊、漢口外訊、漢口之煤、日益缺乏、若十二月三日以前無煤運到、則電力廠將無法開工、現各特區之電均由英商電廠供給、日間仍無電、若最近數日內無煤運到、晚間亦無法發電云、自來水雖已恢復、但水量極少、大多數住宅仍無水、法租界尤感水荒、故連日仍有大批人等、持桶至長江挑水云、

湘北□軍大部北退

洞庭湖內□艦退岳陽迤東

豫東□據隴海綫南犯不逞

岳州在我控制中

（中央社廿八日汨羅電）廿六日月夜、記者策騎渡汨羅視察粵漢北段戰况、獲悉自岳州於十一日失陷、迄廿六日、我□即相持於岳州南卅華里地帶之麻塘榮家灣間、兩週來雙方在此地均係前哨接觸、戰局擬呈膠着狀態、我軍最前綫部隊刻在新牆河北岸、距岳州祇廿餘華里地區搜索警戒、岳州時在我控制之中、□當面之□爲第九師團與劉逆玉春部、大部北撤、殘餘合計不足一聯隊、白螺磯原停有□艦十三艘、已有十二艘、先後北駛、現僅餘一艘、一般觀察□海陸軍主力北撤、其原因不外下述、（一）感於粵漢全綫地形險要打通不易、已知難而退、僅視岳州爲武漢之前進陣地、防我反攻武漢、（二）粵漢北段與湘鄂公路我軍依幕阜山脈優越地形互成犄角、使□顧此失彼、下手不易、湘鄂邊區我有力游擊隊、以神妙戰術出沒咸蒲通城間、使□後方聯絡中斷、常陷困境、洞庭水位日落、航行困難、均爲殘□不得不撤之致命傷、（三）攻略武漢、傷亡過重、藉此作一小休、或轉移兵力於另一戰塲、現我前方將士氣勢興旺、大有枕戈待旦之概、

（中央社廿八日鍾祥電）洞庭湖水位已落、□艦不能活動、均已退岳陽以東、

（中央社廿八日洛陽電）豫東□軍前因南犯、迄未得逞、大部仍盤據於隴海沿線、以商邱爲運輸重心、商邱城內共有□軍千餘人、拓城爲商邱至淮陽周家口要道、對拓城運防守極嚴、時派□騎掩護運輸、現扶溝通許西華等處均無□踪、太康城內□軍全部撤至城東朱口頭、永城尚有□兵三四百、□在黃河沿岸屢圖活動、因受扶溝我軍之壓迫、終不得逞、交通均爲我控制、

鄂南湘北之□設所招收殘部

（中央社廿八日常德電）（一）據息□因其在鄂南湘北作戰部隊潰散頗多、近在新堤設立收容所、收集各部散兵潰卒、編隊再送前方補充、□兵力已現捉襟見肘之勢、由此可見一斑、（二）廿七日晨九時五十五分、□機八架、分兩批轟炸益陽、共投彈四十餘枚、幷在城郊低飛、以機槍掃射、旋經[illegible]轉湘陰飛去、

英海軍當局稱粘嶺外僑安全

（中央社廿八日重慶電）漢訊、英海軍當局最近派員至粘嶺視察、據該員返漢談稱、粘嶺各外僑均極平安、糧食亦極充足、其各方面之準備亦甚滿意、粘嶺外僑達一百八十人、其中有英僑五十九人、英美幼童十三人云、

閩江水位低落禁重載輪入口

（中央社廿七日福州電）閩江水位低落、省航務局頃通[illegible]商、禁重載輪入口、而航行福州延平間之特製小汽艇現以水枯石倒、航行至爲困難、上行一艇需時三四日始能達到、

晉南□軍企圖紛碎

我大軍十餘萬四出突擊

豫北沁陽□增加有西犯模樣

（中央社廿八日潼關電）晉南之□、近雖蠢蠢欲動、但因我十數萬大軍以游擊方式處處襲擊、僞□首尾不暇相顧、大有應付不暇之勢、故□渡河企圖卒成幻想、

（中央社廿七日興集電）沁陽□增加四五千、砲六十門、有西犯企圖、

廣州□司令部遷愛羣酒店

（本報江門通訊）廣州四郊我游擊隊活動異常、由北而西之我軍、已紛紛開到市郊、接觸之槍砲聲、日夜不停、□軍右壯師團部、原設於原日財政廳、但因刻下市內情形混亂、故設於原日愛羣酒店、現在西口附近、已成爲□軍軍事重要據點云、

□人的野心

（路透社廿八日重慶電）據華中當局稱、華中華南兩僞府成立後、日人將主使各漢奸在南京發起召集國民會議、將北平南京漢口廣州四個僞組織合併、

桂粵軍無截稅情事

白崇禧復財部

（中央社廿八日重慶電）財政部前以廣東欽廉守備司令暨第八區行政督察專員、第十三區抗日自衛團等有截留國稅情事、當電請該處軍事長官、並電奉蔣委員長嚴令制止各節、已誌前報、頃聞財部方面復接得白副總參謀長崇禧復電、謂五軍將領斷不敢妄干財政、並謂轉詢余總司令亦稱非四路軍所爲、刻已嚴查真相云、

上海洋貨輸入驚人

人口集中消費激增

（上海通訊）自本市成爲孤島後、淪陷區富庶之家、紛紛避難來滬致各項消費激增、統計十月份本市各項洋貨輸入、達二千七百零一萬七千九百五十二元之鉅、計魚介海產物、五一二、四七二元、罐頭動物性食品、四一二、八四六元、維根等一八四、七一四元、果實種子野菜五七八、五五八元、機器及其工具一、五〇二元、雜類金屬製品八九七、三六五元、車輛船舶四二六、一六六元、金屬及礦物二、一五〇、二〇一元、生絲及其他製品六九二、二五一元、毛及其製品九七三、五五五元、亞麻大麻、黃麻及其他製品二二五、一〇四元、棉布一〇〇、八四二元、染色棉布九三、五七三元、白漂染布、三、一八八元、雜色棉布、四二、一一〇元、棉花等七二二、三九七元、其他棉製品六七、六五五元、藥材及其香料砂糖一、六七九、八五八元、酒、啤酒等五一、八一二元、烟草一、二二四、五八八元、化學製品二、一九〇、八四九元、染料、顏料、油類、二、〇九五、六二七元、蠟燭、石鹼膠、松香、三、二八〇、四一四元、書籍、地圖、及木造紙一、四〇二、八六九元、牛皮及其他製品、二一五、五四九元、木材七六、五九二元、木、竹、藤等一六九、八〇八元、燃料、煤等、二、二〇三、九〇三元、磁器、硝子一八七、二九二元、石水泥等二三七、六三八元、雜貨一、二三〇、七三六元 合計二七、〇一七、九五二元、

春初來華

新任法駐華大使

那齊亞昨晨離滬

（中央社廿八日重慶電）滬訊、原任法駐華大使那齊亞、廿八晨離滬返國、新任大使戈斯默、將于明春初來華、

滬西賭場發生擲彈案

炸傷無恥賭徒五名

（路透社廿八日上海電）昨日下午四時上海以西之日軍佔領區內有一賭館、又被人投彈、傷華人五名、查日前有一同樣之炸傷案發生、炸傷華人七名、

滬租界內教育發達

各級學生達廿餘萬

（中央社廿八日重慶電）滬訊、江浙各地學校自紛紛遷入滬市租界恢復開學之後、各地居民、以不堪□人蹂躪、不願受奴化教育、均携其子弟來滬求學、故滬市租界內學校教育極爲發展、本學期統計大學五十餘所、學生五千六百餘人、中學百廿一所、學生六萬三千九百餘人、小學四百廿三所、學生十一萬三千三百餘人、倘有補習學校百餘所、學生亦達數萬

駐滬義軍返國

（中央社廿六日重慶電）上海外訊、駐滬義軍今日乘康脫威第號返國、義軍之防地、由美艦水兵接防云、

漢法界□僞旗撕毀

日向法方抗議

（漢口廿八日外訊）日當局將向法界當局提抗議、謂法界有人豎起五色旗及日旗、乃被不知名之華人所撕毀、其後據調查所知、有卅餘人、於上星期五之夜分途索法界豎五色旗之房屋、彼等又將一束日旗當街焚燬、其時有一安南警察在側、未加干涉、

英日關係難望改善

日國民新聞社評

英倫商界贊揚滬外商共同宣言

（中央社廿八日重慶電）東京外訊、國民新聞頃發表社評、謂英大使克萊琪一日駐在日本時、英日關係之改善、决無希望云云、惟據外務省職員稱、政府並無要求英政府召回克萊琪之說云、

（路透社廿八日倫敦電）此間於遠東商務有關之人士甚贊揚各國商會聯同發出之通電、並希望上海各國商人促各該國政府實行保障外人在華之商務權益、

十二學術團體昨續舉行年會

（中央社廿八日重慶電）中國各教育學術團體年會廿八日續開會由邵力子主席、領導舉行紀念週後致詞、大意謂、本年會討論教育、以總理全部遺教、及將總裁最近發表之革命的教育一文爲依歸云、次川教育廳代表劉奇報告四川廿八年度教育行政方案、報告完畢、即開始各會員宣讀論文、計有艾偉學力分配都是常態曲綫嗎等篇、廿九日舉行大會云、

國際形勢

于斌講

（中央社廿七日昆明電）參政員主教于斌、今在省黨部大禮堂演講國際形勢與抗戰前途、聽衆二千餘人、大意係將國際轉變分二原則來說明、（一）國際關係是以利害爲標準、（二）廿年來國際局勢是好戰與和平心理之決鬥、我國外交是獨立自主的、故對于國際利害相同的國家、應增進其同情、利害不相同的國家、應促進其同情與對我之援助、末謂福熙將軍會言戰爭是兩國人民意志之決鬥、意志堅能勝利、我們同胞必須振奮精神堅定最後勝利之信念、則吾抗戰前途、是絕對勝利的、

國府紀念週

林主席報告

（中央社廿八日重慶電）國府廿八日上午八時舉行總理紀念週、到林主席及文官參軍主計三處長官職員、及各機關高級職員、共約二百餘人、由林主席領導行禮後、並即席報告（一國內團結與國際同情）詞畢禮成、

國府命令

（中央社廿八日重慶電）國府廿八日令、（一）派龔柏齡爲河南省第十三區行政督察專員、此令、（二）龔柏齡兼河南省第十三區保安司令、此令、（三）郵政儲金滙業局監察員英屏藩另有任用、英屏藩應免本職、此令、（四）派曹頌彬爲郵政儲金滙業局監察委員、此令、

□向荻港上游登陸

企圖進犯順安

□機肆炸縣城城內多處起火

□犯大通東北陣地展開劇戰

我軍克復台肥城

（中央社廿八日青陽電）廿六日拂曉、□約四五百名、由荻港上游皇公廟壩埂頭登陸、有進擾順安企圖、現與我某部激戰中、

（中央社廿七日青陽電）今晨□機數架轟炸順安、城內多處起火、

（中央社廿八日青陽電）廿六日晨□一部進犯我龍口嶺麗官山（在大通東北十二公里）陣地、現仍在該地以東地區激戰、

（中央社廿八日青陽電）廿五日晨□兵艦數艘、協同大通羊山磯一帶之□砲兵、集中砲火、向我老鼠石、盤龍樹、牌坊頭一帶陣地轟擊、繼以步兵千餘、向該綫猛攻、幷有飛機九架助戰、我該地守兵雖在□機艦砲火猛烈轟擊下仍沉着浴血抵抗、激戰至中午、卒以陣地全部被燬、已失固守價値、爲避免無益犧牲、於午後轉移至第二綫陣地固守、幷準備反攻、當晚我某部生力軍趕到、即全綫向□反攻、激戰數小時、克復老鼠石原陣地、□向大通退去、

（中央社廿八日鍾祥電）（一）盤踞合肥之□退巢縣、我軍已進駐該城、（二）淮河輸送綫□已放棄、淮河路亦不通、

法國工潮已轉和緩 總理呼籲全國團結

應付總罷工內閣擬就對策

（中央社廿八日巴黎電）法國全國工人雖有在星期三實行總罷工之可能、然過去二日法境內之局勢、反顯緩和、此乃法總理達拉第堅決採取有效步驟恢復工業和平之結果也、自法內閣通過徵用鐵路與礦業議案後、法國北部之（復工運動）已獲得相當勢力、法郎齊納區之礦工已接受工會首領命令復工、預定卅一日復工後、區內之罷工者即可減少百分之五十、所餘者僅有五金業之二萬五千工人、因彼等首領仍下令繼續罷工也、德寧區建築業工人亦定於今日復工、里黎區外之五金業工人原擬今日罷工、後經談判結果、仍繼續工作、據訊政府對於總罷工事已擬就政策、而達拉第內閣是否仍能繼續存在亦即視其對付之情形如何、傳法政府除通過徵用鐵路外、或將于罷工嚴重時依照一八七八年之法律實施戰時動員法、政府已下令非公共事業機關必不受工潮之干預、故苟在星期三實行總罷工、郵政電報電話各業諒不至因此停頓、此等事業原爲國家事業、無需徵用、惟政府亦已擬就預防方策、俾免各該業亦受影響、最近已有若干商店通知工部、謂彼等決在星期日仍繼續開店營業、

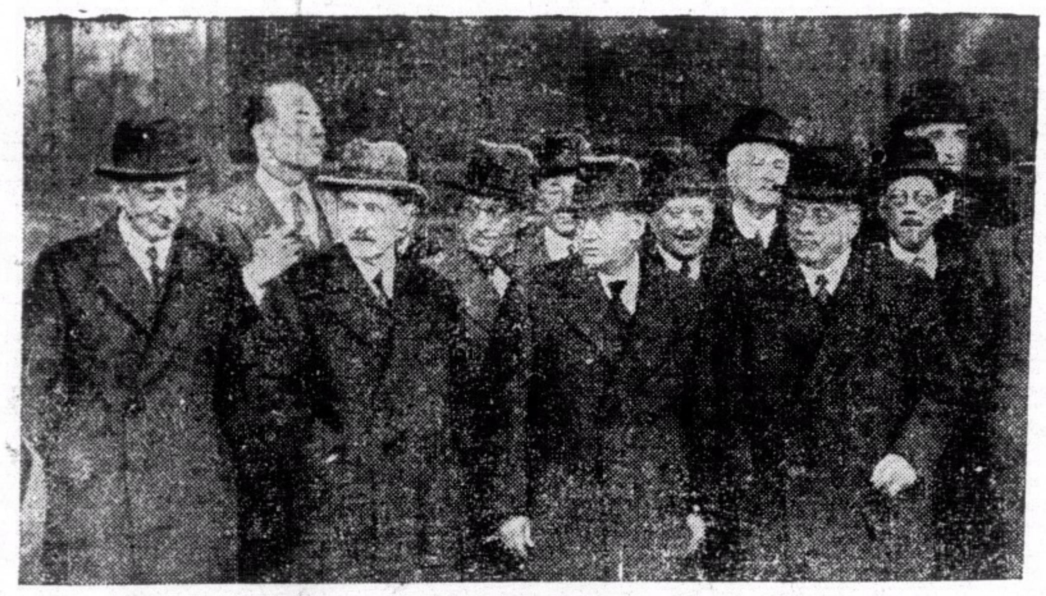

法國全體閣員、左起前排第一人爲法外長龐萊、第三人爲法總理達拉第

（中央社廿七日巴黎電）全國總工會決定在本月卅日同盟罷工一日之後、達拉第總理頃於本日晚發表廣播演說、籲請全國人民團結一致、略謂同盟罷工若果見諸事實、政府決定克盡厥責、務勿出以擾亂行動、務使法律受人尊重、或謂此次罷工運動乃以職業的理由爲基礎、實則乃係反對政府和平政策所致、而爲一種敲詐手段、觀於此次第一件罷工風潮係在英法兩國各閣員進行談話之時發生、而總工會同盟罷工一日之決定、則係在政府宣布法德兩國行當會同發表和平宣言之後所成立、可以見之矣、關於政府所頒布之各項代法律命令、外間雖有加以誤解、但實際上各項社會法律、依然存在、政府所爲僅將每週工作四十小時、一項法律予以變通、使之具有較大的伸縮性、藉以應付國防與國民經濟之需要、要之此次所醞釀之同盟罷工、既非職業的工潮性質、又無何任物質的或精神的理由可言、公民自由絕未受有威脅、外間竟以獨裁制或法西斯主義爲言、寧非信口雌黃、抑知一國當局在合法範圍之內、用合法的手段、要求全國人民有所犧牲、以適應國家需要者、絕非獨裁可比、反之任何人凡用暴力强令全國接受一黨一派之意志、並在使暴力之前、希圖威脅人民與政府者、斯乃眞正的獨裁也、余對于此種不正當的方式、決定有以制止之、務使共和國現行法律、能受全國人民之尊重、至是達拉第總理乃籲請全國同胞、不分階級與宗敎信仰、對于一切擾亂行動、凡可以嚴重影响加諸勞工本身與自由權利者、避之若浼、某某方面之威脅（指同盟罷工而言）倘不顧余之努力、而竟然見諸事實、則余惟有尸其責任而已、余之所爲、目標僅在位使全國人民尊重法律、幷維護國家最高利益自信可告無罪云、

英新聞紀事報傳出消息

德義日同盟約商定

義主張緩數月簽字

（路透社廿八日倫敦電）據新聞紀事報消息、德意日三國同盟條約、已準備簽字、此三國欲將防共協定變爲軍事同盟條約、秘密商議、歷時已數月、該同盟條約之主要條欵如下、（一）倘同盟國中之一國被一個或一個以上之非同盟國所威脅時、其他同盟國雖運用其政治上外交上及經濟上之能力、以援助受威脅者、（二）倘同盟國中之一國、被非同盟國進攻時、三個同盟國、雖立即互商援助被進攻者之辦法（三）倘同盟國戰爭中之兩國或三國同時參加某一各同盟國應取一致的步驟、不得個別的與敵國言和、和戰總要取同一步驟、（四）此項同盟條約以十年爲期、未滿期之前同盟國不宜佈放棄之、則可繼有效五年、又上星期德意兩國及德日兩國已分別成立文化協定、此項協定係以防共協定之精神爲基礎、以爲三國訂立軍事同盟之初步、日本與匈牙利將來亦訂立一同樣之文化協定、又據該報消息、德外長里本托立已準備隨時參加簽字成立三國同盟條約、但意相齊亞諾因英意談判當在進行中、主張延遲數個月後始簽字、據該報之觀察、德意日三國同盟條約其主要精神顯係準備將來三國、同時參加對外戰爭、吾人應加緊與各民主國及愛護和之民族携手、各民主國之聯合力量、倘可抵禦一强有力之侵略國、或數侵略國、

（路透社廿八日倫敦電）據此間日人之意見、謂新聞紀事報所載之德意日同盟、係一甚微妙之問題、意大利遲疑未肯簽字、原係懼開罪於英國、其實德意日同盟非係排英者、意國本無足懼此也云、日大使館對此應何表示、只謂未接得官方報告、又據泰晤士報消息、日本極力拉攏波蘭加入防共協定、但波蘭已與蘇俄成立諒解、

九號線巴士昨失事 全車人員均罹慘禍

售票員失踪疑是跌下海濱 司機人重傷內部生命危險

（專訪）昨午十一時許、新界五里石附近、有一巴士因失愼、撞于路旁大樹、致全車數十人受傷、各情如后、

三十餘人 一同罹難

第八三一號巴士、于十時三十分鐘、即由佐敦道碼頭啓行往新界元朗、車中乘客擠擁異常、數在三十餘人以上、司機人名張盛（卅二歲）、售票員名葉漢（廿歲）、車至十五里石青龍頭將近大埔坑時、該處路既曲折、且甚傾斜、該車乃沿斜路駛下、詎不知因何失愼、竟向路旁之大樹撞去、隆然一聲、當堂車頭毀爛、車上玻璃亦皆粉碎、車中乘客

救傷車輛 全體動員

卅餘人受此猛烈震盪力、均被傷、呻吟呼救、厥狀殊慘、有駛經該處之車輛代往荃灣警署報案、亡何警探到塲查究、同時並電全九龍之十字車出動、前往昇運傷者入醫院救治、是次該巴士失事人數乘多之故、九龍醫院不能盡事收容、其餘則分昇往廣華醫院者有之、昇來本港瑪利醫院者有之、陸軍醫院十字車亦協助昇運傷者、

一售票員 不知所踪

查該巴士之司機張盛、胸部與車盤相撞、經重傷內部、復爲震盪力所拋出車外、雙足當堂折斷、暈厥於地、而售票員葉漢、事後遍尋不獲、竟無踪跡、或疑葉於該車遇事時受震盪力拋下左邊海中、亦未可知、現正尋覓中、又另一售票員鍾廉、廿七歲、適乘該車於遇事時頸部被玻璃所割甚深、內部亦被撞至重傷、且將傾吐出、恐有性命之虞、

傷者姓名 調查一覽

至乘客受傷者、探得姓名如下、婦人陳彩嬌、五十四歲、住深水埔鴨寮街十八號二樓、男子黃雅廉、廿四歲、住本港砵甸乍街二號B地下、張祥五十四歲、住卅角山東街四十六號地下、婦人文德雲五十三歲、住旺角西洋菜街一百八十五號四樓、以上各人皆頭身手足各部、所傷甚重云

波蘇重申不侵協定 目的在防德國東進

保衛烏克蘭區雙方利害相同

（中央社廿七日巴黎電）波蘇成立協定、重申互不侵犯協定之後、此間各觀察家頃評論云、此乃東歐方面抵抗德國壓迫之互助運動所由表現、波蘇兩國外交代表談話情形、曾由波國駐法大使盧加秀維區、隨時通告龐萊外長波外長柏克上校、而皆認爲該國受有大日耳曼主義與汎斯拉夫主義之兩重威脅、該國政府爰乃於一九三二年與蘇聯簽訂互不侵犯協定、旋又於一九三四年與德國成立同樣協定同時又在德蘇兩國之外、拉攏他國與之組成集團、周旋于各全能國各民治國之間、以爲自全之計、迄至本年九月、捷克問題緊張時、波國政府認爲時機已至、擬將捷克國喀爾巴阡烏克蘭省割歸匈牙利、俾與本國壤土相接、因而組成第三軸心、此項計劃又因羅馬尼亞與德國反對之故、未成泡影、此時深恐烏克蘭區域（捷克蘇聯與波蘭三國平分其地）、在德國庇護之下、成爲獨立國、尤爲惴惴不安、數星期來、波蘭國大批烏克蘭人紛紛前往捷克國喀爾巴阡烏克蘭省、所負使命、聞爲建國運動樹立中心、（波蘭擁有烏克蘭人約四百萬名）同時喀爾巴阡烏克蘭省、亦到有外國煽動家、當係波蘭與匈牙利人均皆鼓吹將該省割歸匈國、以爲對抗之計、但未能獲有成就、烏克蘭區域仍成爲德國向東進展之前哨線、而以威脅加諸波國除此而外、但澤自由市正與德國同化甚速、德國取締猶太人各項法律、業已推行於該市、國聯所提供之保障亦已失其效力、波國方面、曾擬提出交換條件、聽任德國在該市爲所欲爲其時于喀爾巴阡烏克蘭省之野心、則須予以放棄、不意德國任便操縱、强使波國有所讓步、迄今幷未與之成立何項協定、影响所及、波國乃在南北兩面遭受德國壓迫、加之一九三四年德波兩國互不侵犯協定、幷未承認雙方現行界線、亦不成爲一種保障、波國乃轉而與蘇聯重申一九三二年之互不侵犯協定、蓋蘇聯保衛烏克蘭區域也、一部份土地、自不願其成爲獨立國、同而與波國利害相同故、

波援收捷境 一度衝突

波軍官一死一傷 向捷要求進行調查

（中央社廿七日捷京電）捷克斯洛伐克省慈達與伏利那兩地、本日由波軍接收之際、斯省軍隊曾與波軍互相開槍射擊、致有波軍官一員殞命、軍佐一員重傷、出事之後、波國公使巴貝即向捷外部提出嚴重抗議、要求即進行調查、幷謂斯省當局態度失當、波國政府倘不能獲有滿意、決當認眞有所舉動云、關於此事、斯省自治政府中人頃宣稱、波軍不俟限期屆滿、斯省軍隊撤退竣事、逕自接收各該地方、不遵守劃界委員會所規定之界線、自治政府當局不及通告軍隊、遂致發生抵抗情事、而斯族人民亦出而爲本省軍隊之助、捷軍聯絡員曾經竭力撫慰居民、但波軍官置之不顧、仍令軍隊賡續進入捷領土、實屬不當云、

法外長對美廣播

希望美法愈益接近

兩國理想相同國交一向敦睦

（中央社廿六日巴黎電）龐萊外長頃于本日向美國發表廣播演說、幷就英首相張伯倫外相哈里法克斯聘問法國之行有所說明、略謂英法兩國各閣員進行談話之後、雙方在一切問題上之合作關係業已爲之愈益强固、但此非不利于任何他國之謂、法國政府對於全世界各國、均推行互相認識、互相諒解、一項政策、其在法德兩國關係上、並當在短時期之內有所成就、（指法德兩國發表和平宣言而言、）抑吾國所推行之政策、與貴國所信守之各種傳統的原則、均皆符合、貴國在精神上贊助吾人、實乃最可寶貴之事、貴我兩國民族睦誼由來已久、在歷史上從未發生任何齟齬、其所抱之理想亦復相同、今後自必愈益接近云

英報指出

日威脅太平洋安全

新建兩主力艦增築數海軍港 强化太平洋代管島防禦二事

（路透社廿八日倫敦電）孟者士打衛人報揭載海軍年報之一段消息、謂日本現正建造四萬至四萬五千噸主力艦兩艘、每艘安裝十五吋口徑大砲九門、日本現有之海軍港已加强設備、又在日本以南及西南建設新軍港、日本又已建立數個空軍及潛航艇根據地及燃料供應站、南太平洋各主要日本代治島、如馬利安尼、加羅連及馬梳爾等羣島、已强化防禦工作、菲律濱爾係將夾太平洋地位甚重要、倘美國退出菲律濱、則英國只賴其自身力量以維持其在遠東地位、縱使英美能合作、香港亦將陷於孤立地位、倘美國不放棄菲律濱、則香港星架坡將成鼎足之勢、敵人不易來犯、但太平洋之問題大部份視將來日本對華作戰能否得最後成功而定、但美之放棄菲律濱之決策未必不可以收回、况且美國放棄菲律濱影响其大海軍政策、

匈攝政拒接受 內閣辭呈

（中央社廿八日匈牙利京城電）匈攝政霍爾第、昨接見總理伊里第、告以內閣提出辭職、渠不能接受、總理現已因此繼續任職、按政府近提出關于匈牙利領土之議案、經下院否決、其否決之原因完全由于議員對于伊里第之個人意見所致、因之內閣乃提出辭職、

深圳難民漫山遍野 緊救會在粉嶺收容

兩週來收容難民達萬六千人 難民亟需棉被切望大量捐輸

深圳寶安一帶、連日我□兩軍發生劇戰、[redacted]空前激烈、戰區及附近鄉民狼狽從砲火中逃出、走入英界、而日前因港方限制入境、暫留深圳之難民、亦以深圳已淪爲戰區、紛紛越入英界、人如潮湧、漫山遍野、觸目皆是、情狀絕慘、緊急難民救濟會、由星期六日起、着手收容此輩難民、前日得廣九路英段當局用貨車卡車四十輛、載運難民二千人、昨日又派車三十輛、載運一千五百人、均暫在粉嶺收容、計兩週來收容難民達一萬六千人、該會以難民需用衣被、異常急亟、特此發出通函、代表難民向各界呼籲請求大量捐賑、

呼籲振濟難民 羅文錦繼港督後

難民待救孔殷、英賑難民香港分會司理羅文錦昨繼總督呼籲賑濟、希望於最近期內集欵一百萬元、並解釋分會與緊急救濟會之關係、

蘭桂坊 昨晚幾罹火災

昨日下午六時一刻、中環下亞畢諾道蘭桂坊、突傳警笛大鳴、纔見濃烟縷縷衝天而起、坊衆立電中央滅火局報警、該局得訊急乘救火機三架馳往撲救、抵步見該坊七號二樓寓宅之烟通、火燄高揚、即開喉灌救、瞬將火撲滅、當時警署亦派警差到塲維持秩序、

賑聯會昨選派代表 請振委會撥助賑欵

香港各界賑濟華南難民聯席會、昨日下午三時舉行常務幹事會議、決議要案如下、（一）擬推派李建豐劉度、向中央振委會代委長許世英請助振欵案、（二）關於以後流落本港之青年軍人或服務團應設法資遣案、（三）推派盧國樑等與伶星界領袖商洽組織大規模之游藝籌欵大會案、

六大行商今晚集議 商維持入口貨營業

自廣州淪陷、各種洋貨堆積於本港者價值達千萬元、本港銷貨數量有限、入口行商受損至巨、同時數月前向歐美訂下貨品、已屆出貨期限、各行商處此環境之下、應付極感困難、資本短少者難免因乏力支持而致倒閉、即有大資本者、亦因資金不能流通、而陷營業於停頓、本港洋貨、疋頭、鋼鐵洋紙、筆墨織造六大行商定今晚集會、討論目的、在求銀行洋行展緩出貨期限、進行程序擬先將各情及理由去呈華商總會、請華商會轉函西商會各銀行洋行、共請體諒華商之苦衷予以援助、俟決定後即可從速進行、

吳主席 關懷逃港難胞 撥欵二萬元救濟

廣東省政府吳主席、對於日來廣九路沿綫逃亡來港之被難同胞極爲關懷、已電港國幣二萬元、交由何會督辦理急賑外、並派吳主任子祥、唐參議士煊等前往新界元朗各地慰問

港聞簡輯

△兒童保育會昨晨舉行常委會議、決請粵非常時難委會撥欵援助、
△港婦慰分會、昨日復派代表高淑賢等前往九龍廣華兩院慰問傷病、
△東莞工商總會設散賑處救濟難胞
△取締稠密居民旺角油蔴地居民被警告
△西商會昨函復中華廠商聯合會云經會計師証明後、帆布膠鞋運英優稅、
△美駐粵總領林樂爾昨任滿來港南大難民區主任香雅同艦前來救濟事、
△金陵留港校友昨歡迎吳貽芳、
△美法實物籌委會、再函各界徵求物品

英法對西態度 佛郎哥表失望

（路透社廿七日拔高斯城電）最近英法談判之結果、殊令西班牙政府失望、因彼等所欲得之交戰團權利、仍實現無期、據此間半官方面之意見謂、佛朗哥將軍希望早日結束戰爭、解決糧食問題、佛朗哥欲以封鎖計劃困絕政府軍、而同時又須準備多量糧食救濟難民、佛朗哥預備收容對方逃來之難民三百萬、據佛朗哥之代言人稱、政府軍在伊布魯河前綫失敗、但在巴黎及日內瓦外交勝利、

瑞士制定法令 禁公務員入共黨

（中央社廿八日瑞士巴爾斯城電）瑞士制定法令、禁止公務人員加入共產黨某數政黨、

保當局下嚴令 禁止遊行示威

（中央社廿八日保加利亞京城電）保加利亞已施行戒嚴法、禁止各界爲主張修改紐伊萊條約而遊行示威、按該條約係規定保之現有疆界者、上星期五有遊行者數千人、主張修改該約云、

智利議員電希 反對排猶運動

（中央社廿七日智利京城電）智利國會各黨議員七十五人、今聯電希特勒、謂彼等爲文化着想、反對德國排猶運動、

美陸軍部長建議

增强巴拿馬運河國防

美進行建輕便艦隊

（路透社廿七日紐約電）美國陸軍部長沃德靈向羅斯福總統進呈一上年報告、據其建議、謂巴拿馬運河爲美國海防上之主要水道、沿河之水閘及堤壩、必須加强建築、能避炸彈、守衛該河之軍艦、須極力防範奸徒煽動怠工、巴拿馬運河區域之空軍及高射砲隊、須大舉擴充、美國之軍事準備絕無侵畧任何一國之目的、美國在國防上不能徒倚賴同盟國在前綫支撑、而自身反準備遲緩也

（路透社廿八日倫敦電）據每日電聞報消息、英政府將着手建造一隊輕便艦隊、其目的在補充海防之各種缺點、此等軍艦、包括小魚雷艇數艘、海港封鎖船數艘、據海軍之意見、謂英國一旦被侵略、敵人必用魚雷艇潛水艇及飛機以破壞英國之航海交通、今擬建造之輕便艦隊、目的在抵抗此種侵略者云、

南菲國防部長 昨謁墨索里尼

（中央社廿七日羅馬電）南非聯邦國防部長畢羅、今晚自柏林抵此、義陸長巴利亞尼、南菲聯邦公使海孟斯、英大使館參贊鄧爾斯等、均在車站歡迎、畢羅定明日訪謁墨索里尼齊亞諾、後日離羅馬、

敎皇病勢轉佳

（中央社廿七日羅馬電）敎皇病狀益見良好、昨日探病者甚衆、敎皇或能於今日參與一部份之宗敎儀式、又訊、敎皇今晨接見匈牙利天主敎徒四百人、幷向彼等發表十分鐘之談話、

各國擴軍的經濟影響

William F. Stone 著 （續）

整軍費用的增加率，與整軍費用的總額數，實具同等重要性質，據上表所列數字，軍事費用約於一九三二年開始增加，其後二年間增加近達十億美元。一九三四年與一九三六年間世界各國軍事費用爲七十九億元有奇，迨至一九三六年與一九三八年間增達總數一百廿九億元，一九三六年與一九三八年間至少增加四十億元。此種巨額增加費用，其中約百分之八十是由於七大强國實施其軍備計劃。本年該七大强國軍事費用合計總數達一百三十億元或一百四十億元。此種費用相關聯的數額與增加率，倘與世界大戰前整軍競爭費用比較，更可令人明瞭。大戰前十年間該七大强國的軍事費用自十五億元增至約超過二十四億元——此種增加倘屬輕度，僅增加百分之六十。當戰前軍備競爭時，聯帶着有財政緊逼的徵兆，但幷未構成通貨膨脹的主要力，亦未改變資本主義的民治國家已確立的機構，可是，現今整軍競爭內顯明現象，已逐到干涉正常經濟趨勢的程度，幷對於向來避免獨裁制度下的統制政策那些國家亦已開始變更其機構。

（星粲節譯自美國對外政策協會十一月一日的報告）

茲將七大强國整軍的經濟與財政情形作下列之槪括敍述：

德國（國際編譯社稿）

國社黨政府將國家的經濟組織變更，實施大整軍計劃，志在造成德國武力於歐洲居優越地位。三年之間他徵兵達八十萬人以上，均有現代機械化的武器配備，在西歐已建立最精銳的空軍，又建立海軍，爲數雖少，但很有力量•因其對於整軍各方面情形保守秘密，其內幕無人能知。

甚至關於德國整軍的費用，亦不爲人所詳悉。德國政府自從上次發表預算——其會計年度至一九三五年三月三十一日終止——以後，迄今未曾發表過預算，外國觀察家根據某種已知的因素，幷計及可能的秘密借欵，估計德國過去三年間的整軍，必須用費三百億至四百億馬克（等於美金一百二十億元至一百六十億元）之間。

茲將已知的因素簡述如下：一九三三年至一九三四年德國的稅收與關稅收入爲六十八億四千六百萬馬克，迨至一九三七年至一九三八年間則增至一百三十六億馬克，適是明示着五年期間內增加一百六十三億馬克，在此五年期間內，稅收增加，而失業救濟費則銳減，計五年期間內的儲存欵項差近七十五億馬克，若將此儲存欵項加入增加的稅收中，則五年期間內可供政府運用的新基金總數將達二十四億馬克。

僅過去三個會計年度間，剩餘欵項不下二百億馬克，此欵足供整軍及公共工程之用，而不必從事告貸，但是，大部分的整軍費與公共工程却是從告貸而來，而此稱借欵僅發表一部分。從一九三五年三月三十一日至一九三八年三月公債的增加，總數近達五十八億馬克。至於短期公債的增加，則嚴守秘密，據非正式估計，約爲一百億馬克至二百二十億馬克之間。最低的估計，過去二年間爲整軍及公共工程而發行的短期債劵不下一百五十億馬克，以此數加入預算剩餘欵項二百億馬克中，則得整軍及公共工程費總數約三百五十億馬克（等於一百四十億美元）。

德國報紙誇張國社黨全部計劃進行，並未實行通貨膨脹與擾亂德國証劵市場。根據官方數字，工業生產指數（一九二八年等於一○○）一九三二年爲五四。至一九三六年增至一○七。至一九三七年七八九三個月間則增至一二六。國民進欵一九三二年爲四百五十二億馬克，至一九三七年則增至六百八十五億馬克。中央各省以及各地方的稅收，其總數自一百零二億馬克增至一百八十億馬克。失業人數因之減少，計一九三三年一月終失業者六百零一萬四千人，迨至一九三七年終減至五十萬人以下，本年仲夏政府機關發表缺乏工人的消息，並設法徵募工人。

（未完）

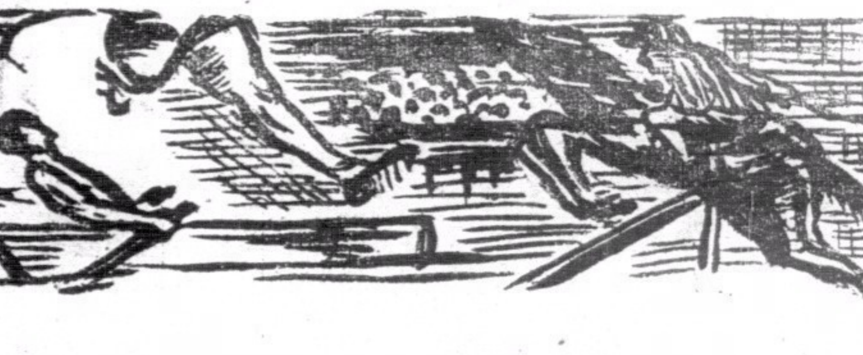

南華體育

特銀牌乙組

足球總會小組會議 第二週秩序編定
下月十八日義賽總會隊選出 本週末聯賽各組共有十八場

戚公

足球總會管理小組委員、昨天舉行例會、黃家駿任主席、秘書高頓北病了、由架打氏代行職務、出席的委員有荷蘭氏、皮路氏、堅金氏、奥馬、循老例將舊議案宣讀一遍、然後討論新事項、昨晚小組委員討論的有三項、（一）撫卹邵澤榮的義賽事、（二）特別銀牌乙組第二週秩序、（三）本週足球聯賽秩序、討論結果、分錄如后、還有關於邀請菲列賓足球隊來港比賽事、移交執行委員會處決、爲着小組委員是沒有處決這項事件的職權、故不得不由執行委員處理、

——十八日義賽總會隊選出——

傑志會的足球員邵澤榮、因賽球重傷逝世、遺下老母弱妹、情殊可憫、日前體協會與足球總會商洽結果、決定在十二月十八日下午四時在香港會球場舉行一幕籌款比賽、將券資收入所得、送給邵君家族、這場義賽的日期快到、由總會隊戰協會隊、協會隊的人選、大抵在日間始能選出、總會代表昨夕在會議席上選出、全軍實力强橫、海軍球員有四名入選、這幕比賽、必有看頭、陣勢如下、

▲總會隊

麥亞利士打（海軍隊）
施　漢（米杜息）　屈　臣（米杜息）
衣史杜蘭治（香港會）　狄　臣（海軍隊）　韓尼維路（海軍隊）
廖士頓（九龍會）　懇　地（海軍隊）　阜　拉（香港會）　李安納（聖若瑟）　哥羅根（米杜息）
△預備員▽碧福（香港會）夏仙（聖若瑟）荷息（士蔑隊）畢力般（警察會）

——特銀牌乙組第二週秩序——

上次比賽、汰弱留强、祇餘聖若瑟與廿四營砲兵戰和、懸而未決、這場比賽在星期六重賽、第二週比賽是定在十二月十日和十一日舉行、第二週秩序、用抽籤方式來編定、南華會有兩隊參加、南華B對工務局、大有看頭、工務局有何家强、馮馨宇、蕭炳順與黎國釗等、實力雄厚、誰操勝劵、未易預料、不過、在八場比賽、要算米杜息對無綫電之一戰最爲重要、這兩隊是乙組的兩强、兩虎相鬥、必有一傷、無論是那一隊失敗、乙組中去一勁敵、對華隊是有利的、

電燈公司　對　士蔑隊
軍需隊　對　聖若瑟或廿四營砲兵
九龍會　對　警察會
光華會　對　南華A
大學堂　對　工程隊
工務局　對　南華B
米杜息　對　無綫電
東方會　對　五營砲兵

——尋常杯聯賽共有十八場——

本週的尋常杯賽、除外星期三四兩天有乙丙組比賽、週末比賽共十八場、尚有一場是乙組特別銀牌聖若瑟與廿四營炮兵補賽、甲組聯賽、南華A對九龍會、東方會對米杜息的比賽、較有可觀、星期三日的乙組賽、五營炮兵對米杜息實力不弱、五營炮兵想非其敵手吧、

△星期三
（尋乙組）下午四時一刻
五營砲兵　對　米杜息　陸軍球場
（尋丙B）下午二時三刻
飛機隊　對　茜營炮兵　九龍會場

△星期四
（尋丙B）下午四時
軍醫隊　對　西工程　聖若瑟場

△星期六
（尋甲組）下午四時
南華A　對　九龍會　加路連山
東方會　對　米杜息　香港會場
警察會　對　香港會　界限街場
（尋乙組）下午二時半
警察會　對　南華會　界限街場
五營炮兵　對　九龍會　陸軍球場
香港會　對　光華會　香港會場
米杜息　對　工程隊　下午四時　陸軍球場
（尋丙A）下午二時半
傑志會　對　卅營炮兵　加路連山
軍粮隊　對　工務局　海軍球場
（尋丙B）下午二時半
俄僑會　對　飛機隊　九龍會場
印陸軍　對　西工程　漆咸道場
打旗隊　對　無綫電隊　太子道場
（特別牌乙）下午四時
聖若瑟　對　茜營炮兵　海軍球場

△星期日
（尋甲組）下午四時
聖若瑟　對　南華B　海軍球場
士蔑隊　對　海軍隊　掃桿埔場
（尋乙組）下午四時
東方會　對　士蔑隊　香港會場
（尋丙A）下午二時半
五營炮兵　對　士蔑隊　掃桿埔場
赤柱炮兵　對　南華會　下午四時　加路連山
華工程　對　電燈公司　加路連山

南斯拉夫網球之雄 在岷尼拉大演身手

（廿八日岷尼拉電）南斯拉夫之第一名網球能手古古爾提域與前比利時乙組冠軍武維脫聯同東遊表演、昨在此間比賽、單打古古以六比三、六比零直落兩盤擊敗菲代表山者士、武維脫則以二對六、四比六、爲勒多所敗、雙打比賽古武組又以六對三、六對二擊敗山勒組、

九龍區乒乓 義賽成績

紅紅體育社主辦抗戰到底杯乒乓義賽、昨（廿七）晚按表原有四場臨時敎師會及電軒社南隊自動棄權、俠影與樂羣校友不勞而獲勝、其餘兩場爲紅紅社對聲白、及俠影校友對自强社、結果紅紅社以五比零勝新聲白、俠影三比二勝自强、成績如后、

（紅紅社）		（新聲白）	
陳瑞彬	二	李德枝	零
郭一新	二	陳觀祥	一
程廣雲	二	張錦鈴	零
曾子剛	二	黃森	一
李超太	二	謝中	零

（俠影校友）		（自强社）	
凌敬初	〇	陳金鑾	二
蘇早而	二	黃華傑	一
麥俊明	二	鄭炳	〇
梁董成	〇	江錦洪	二
蔡建威	二	梁德華	一

風雲

一四九期

每日閒話　快人快語　士

昨天德臣西報上載有英國大政治家歐戰時首相勞合喬治最近的談話、他說：『法國的陸軍是目前歐洲最强的軍隊、蘇聯的陸軍（包括空軍在內）是目前世界上數目最多的軍隊。如果希特拉冒險與吾人一戰、則侵略國家之不堪一擊、有如以卵擊石』云。這眞是快人快語。

按勞合喬治是巴黎和會時代〔四大巨頭〕中目前碩果僅存之唯一人、現年七十五歲、精神仍極健旺。他自〔歸田〕以來、實行親自耕種、開現正添購地畝、擴大農場、養豬已由三百頭增至一千頭、農場工人亦已增至三十名、在他親自督促之下、日夜分班工作。最近並購得加拿大發明的掘地機一部、此機原係英國軍隊掘戰所用者云。

楚天遼闊一詩人（六）

記〔我的朋友〕郁達夫　易君左

戊寅夏日偕眷屬自漢皋來辰陽避難同君左作（達夫）

國破家亡此一時、側身天地我何之？同林自顧雙棲老、大難當教半鏡差。豈爲行吟來楚澤、終期結綬到南枝。月明三徑垂楊下、元白傳杯各記詩。

偕君左學藝及易黃諸女伴泛舟南湖、屏墓採菱、晚至西竺山、翌日聯句。

戎馬餘閒暫息機（郁）、南湖清露濕荷衣（易）、採菱兒女歌淸越、展墓漁樵話式微（郁）。十里波光流暑去、兩船曇影載香歸（易）。魯陽戈在能揮日、爲甲張顚欵寺扉（郁）。

劉院長招飲西竺山、治花姑堤一帶、風景絕佳、與君左口唱、仍用微韻。

西竺山前白鷺飛（郁）、花姑堤下藕田肥。柳陰開繫瓜皮艇、茅舍新開松木扉（易）。藤蔓欲攀張網架、牛羊也戀釣魚磯。桃源此去無多路（郁）、天遣詩人看落暉（易）！（完）

沙科爾

燕慕

凡是讀過捷克建國史的人、很少有不知道沙科爾這名詞的。因爲沙科爾是喚醒捷克國魂的社會體育的組織。

捷克在中古時代、是波希米亞的一個王國。到歐戰時、亡國於奥匈者、已過千年。因爲奥匈帝國內部、是包含着許多語言文字宗教不同的種族、很不安當、故有百衲國之稱。分裂是時間的問題。捷克志士戴斯博士看到這點、

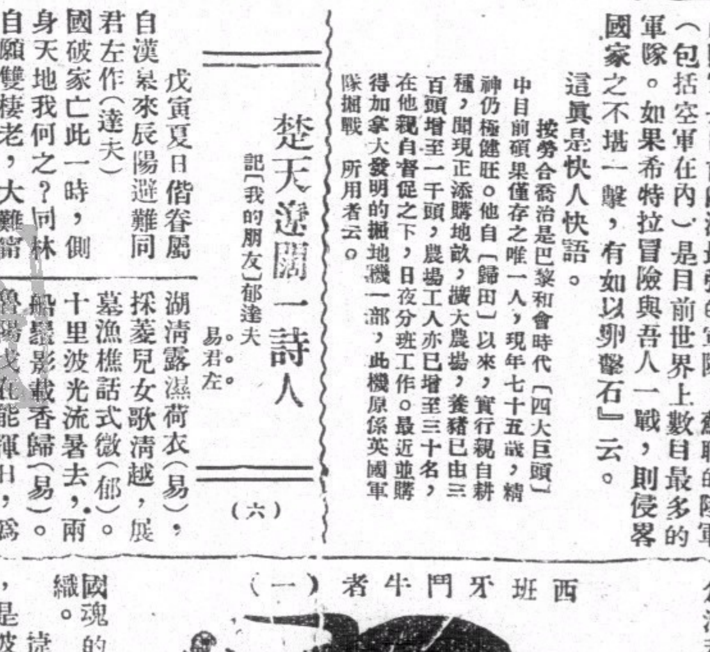

（一）西班牙鬥牛者　（二）　（三）

即於一八六二年發起沙科爾的組織。以體育組織爲名義、實在是做着保存民族精神喚醒捷克國魂的工作。初組織時、會員只有七十五人。以後很快的發展、到現在已過九十萬人、並有五十餘年的光榮歷史。我們知道「捷克之父」瑪薩里克博士、和今日捷克之長城貝奈斯博士、多是當年沙科爾的健將。而貝奈斯且是有名的足球選手。

沙科爾成立時、對外公開的目的是：㈠增進個人的健康。㈡養成堅强意志。㈢培養團結精神。㈣培植服務社會的觀念。㈤爲遺傳健康後裔之基礎。㈥增進自衛能力。都是寓有深意的。而其着手方法、則從體育訓練入門。捷京人民滿十八歲的都可以加入。現在捷京布拉格的近郊有一個大運動場、平時供會員練習、沙科爾大會即在此舉行。場之面積甚大、能容二十萬人。當操團體操的時候、十多萬青年男女、穿着一式的制服、做着一致的動作、是何等的壯觀！同時對於捷克青年的國家觀念和紀律精神、又是何等强有力的暗示啊！

關於地震

林放

據外國通訊社五日東京電、在五日午後四時四十四分、日本東北地方、關東地方、北海道地方及中部地方之大部分地區內、感覺地震。其範圍之廣、爲近年來所罕有。

說是「地震」、可以稱「地災」。這種現象英國稱爲 Earth-quake、日本則古時稱爲「拿衣」。日本自一九二三年（大正十二年）以來、每年祇就「有感覺的地震」而說、在一千次至二千次之間、而一九二三年東京大地震、爲舉世周知的事件。

地震有各種分類法、其中最通行的一種是根據地震與震源間的距離及表現于地震計上的振動形象而分的：第一種稱爲局部地震、其震波所到達的程度距震源約二〇〇公里。第二種稱爲近地震、震波能傳播至離震源五〇〇至一〇〇〇公里之處。第三種稱爲中距離地震、震波能擴展至一〇〇〇至五〇〇〇公里。第四種稱爲遠距離地震、震波能擴展至五〇〇〇至一〇〇〇〇公里。第五種稱爲世界性地震或廣範圍地震、其震波能達地球的一面。

地震的原因極多、主要的下述五種：（一）火山活動。（二）地下水的侵蝕。（三）土砂的移動。（四）地塊運動。（五）海嘯、日本稱爲津浪。一七五五年葡萄牙里斯本之大地震、最初海水激退、以後突然有高達二十公尺之大波襲至陸上、死人十萬。一八八三年太平洋中克拉卡司亞島突然爆發、全島三分之二沉沒海中、變爲深達二〇〇至三〇〇公尺之海、灰燼散遍全世界、空中日色因而變赤。

地震時的情形、中國的江南人祇有一些程度極淺的『天搖地動』感覺、現在請看看日本市河泰庵所記：東京大地震時的情形：

「大正十二年九月一日、朝來小雨纔霽、署甚。予倚坐椅、待飯至、時將午、地忽大動。……蹲踞間、震益大、乃倉卒旋踵至庭中。……又見電燈搖動異常、……忽聞消防車之聲、……又聞爆音、蓋失火也。……以爲火與消防車須至、豈意水道壞、消防車無術可施也。……火星漸多、黑烟益低、遂決意作逃計。……至曉、小學校前、滿街狼狽、有跣足者、有襪而巾者、……有於板上舁篤疾者、偶有婦人盛裝而趨者、紅裳翩飄、赤足露膝、不知也。」

小型球賽

游擊足球隊、於前廿七日以三比零擊退貧民義學隊、今日承同文隊之約、上午八時賽於何文田球場、人員如后、

李善最　李德森　張家鼎　談士松　朱文清　張文秋　畢煖祥

△同義會小型球隊、定今日下午五時對啓明電影公司隊賽于修頓場、陣勢如左、

△同義隊

周永受　曾仲云　梁保漢　文廣南　陳偉生　李惠林　莫耀華

△紅磡自强體育社小型球隊、昨日下午五時戰電軒隊於樂羣球場、結果自强以三比一奏凱云、自强陣容錄如次、

梁洪　林汲（上）　德容　耀林（下）　黃志華　何福民　鄭恩　黃玉榮

△商務印刷局小型球隊、昨日下午二點半戰大衆社隊于旺角何文田球場、上半埸零對零、下半埸商務連拔四城、結果以四比零獲勝、

△商務隊

李林（下）　蘇丁寶森（上）　丁寶翔（上）
阮景文（上）　浩洪麗堂　阮文景（下）
湘　黃國才　徐國才　陳祥興

△九龍城晨光小型足球隊、定於今天下午四時戰國民書院于九龍城球場　又昨日下午三時半本隊以七比二勝對海香港鵝頸培正隊、兩隊球員錄后、

△晨光隊

馮坤勝　鍾金輝　李廉富　廖　程　梁榮振　廖木勝　鄧學鈴

△國民隊

黎共　鏤鈞平　廖　程　劉福注　麥振興　梁榮振　鄧學餘　何蘇

△晨光

黃　昌　李觀容　吳帝均　曾敬文　屈學智　李廉富　張東報　屈思彝

△圖强兒童小型球隊、昨與敦梅中學自强隊作友誼賽、結果自强以五比一獲勝、又同日下午二時戰東亞隊、結果零比二自强敗陣、陣容如后、

△圖强隊

李瑞鈞　陳禮和　莫文泰　羅炳章　余易偉　何龍燕

△自强隊

譚富强　徐金福　羅炳章　徐國鑛　陳汝鎮　陳明昌

△對東亞陣容

楊文德　李炳棠　伍何龍燕　吳國江　羅炳章　李瑞鈞　陳禮和　羅炳全　李炳棠

英國職業足球冠軍隊 僅在巴黎戰成和局

（廿七日巴黎電）第九次週年英法足球大賽會、今日（廿七）在此間舉行、對賽者爲法國賽馬會與英國亞申奴隊、結果一比一戰成和局、兩球俱在上半場時射入、按亞申奴隊爲去屆英國職業足球賽會甲組冠軍、自亞歷占士退休後、是年雖用萬餘鎊重金向別隊讓致球員數名、然成績乃遠遜去屆、

女監賽代表會 編定本屆比賽秩序 共有十一隊參加

飛

普通界女監球賽會、昨夕假座青年會召開代表大會、參加者共有十一隊、是夕會議結果、除編配比賽秩序外、尚有四項重要議案、茲分別抄錄如下、㈠每場比賽、採用雙裁判制、請求聯會批准通過執行、㈡每晚比賽三場、頭場六時半起、二場七時半、三場八時半、㈢本屆比賽逢星期一三六舉行、定在十二月十日開賽、㈣各隊球員名單與球員相片、限至下星期三日交到賽會、首兩日之比賽秩序如下、

△十二月十日
下午六時半　港大　對　廣大
下午七時半　培道　對　雪花
下午一時半　梅芳　對　南華

△十二月十二日
下午六時半　知行　對　華僑
下午七時半　思思　對　西南
下午八時半　保羅　對　雪花

學界監球賽 華南隊渡過難關
廿七比廿四僅勝保羅隊 明日能勝華大便得錦標

港區學界高級籃球賽、已到最後階段、聖保羅隊曾一度保持五戰五勝之紀錄、對冠軍之希望甚濃、不圖於最後一戰敗于華大、造成與華南華大之三角爭奪戰、昨日下午四時半再出戰華南於卜公球場、作最後錦標之爭奪、引動觀衆不下千人、兩隊戰將各盡所能、龍爭虎鬥、經數度平手後、華南以最後一罰一投、將保羅擊退、洗雪前恥、比數爲廿七對廿四、保羅冠軍希望又多一重挫折、本週星期三華大對華南、苟華南能擊敗華大、即膺本屆冠軍、否則又須待星期六華大對保羅之戰矣、

△華南	分	△保羅	分
黃佐德	〇	陳華權	二
鍾靈	十四	廖建勳	十
關雲堂	二	韓仁祥	四
黃俠夫	四	任紹輝	二
薛傳懿	三	陳成吉	六
陳贊賦	四		
△總分	廿七	△總分	廿四

滬西聯足球會 接受施福隊抗議 對法商之戰舉行重賽

（廿二日滬訊）西聯足球甲組施福對法商于上月廿九日在逸園交鋒、法商以三對四勝、但當時法商之射入第三球、乃由施福守門員勞物司托夫接住、射入、按照本年度足球新規則、此球應判作廢、但當時裁判員勃脫未曾發覺、施福隊於賽後遂正式向聯賽委員會提出抗議、久懸未決、昨據該會公佈委員會決議、接受施福抗議、將該賽結果取消、擇期重賽云、

長跑健將 趙輝殉職經過

廣東長跑名將趙輝、自中大卒業後、即致力于體育工作、在母校任指導職、迨去年「七七」事發、抗戰軍興、趙氏即棄所業、就廣州市社訓總隊模範團少校政治敎官、兼體育主任、最近□入南陵、廣州棄守、該團奉命退至西江、改編入第四戰區游擊司令部、準備担任西江一帶游擊、

距料去月廿九日下午三時、□機狂襲廣寧、當警報發出後、部內人員、四散奔避、惟當時部內有兩少年患病、不能行動、趙氏睹此情形、心殊不忍、於離部不久、中途偶憶兩病者獨留部內、恐遭不測、隨即折回、乃手各抱一病者、正欲出外暫避、詎料□機適向該部連擲巨彈三四枚、中正該部、趙氏不幸爲碎片重傷胸部、兩病者亦被炸斃、事後、趙被送入後方醫院救治、趙抵院時、神智尚清、且知痛楚、口中尤大呼殺□不已、惟傷在肺部、有長約七八寸之碎片插入、無法救治、次日上午逝世、此間趙氏因勇於救護病者、犧牲其生、於救人之義舉、致遭殊敬佩、此間趙氏好友陳福中、生郭頌棠、黃兆祥、梁鑑波等、擬聯合發起在港開追悼會、以紀念英魂、追悼會正在籌備中、一俟日期及地點確定後、即行登報通告、留港趙氏生平友好參加云、

夠運夠福

人若染病、必須擅好醫生醫治、但自己好話、究竟邊個至好呢、我敢話醫婦科算多人行醫、個個都好、病從前醫過許多都未得好、今幸得張醫師連登報以鳴謝、并爲同病者告焉

張家寶女大醫師

張醫師寓香港永樂街四十四號二樓　電話二三〇〇八
分局九龍彌敦道五二六號二樓　電話五九二三〇
沈楚雲敬頌

婦女隱疾即服

各處有售

姑嫂丸

天壽堂藥行

統辦各國名廠唱機各嘜名伶唱片唱針
特聘良巧技師精修各種唱機配件

太古洋行船期廣告

四川　十一月廿九號下午二點　往海口北海海防
太原　十一月卅號下午五點　往廈門上海
湖北　十二月一號上午十點　往汕頭福州青島威海烟台天津
蘇州　十二月二號上午十點　往汕頭上海
貴客附貨請到本行或德輔道中壹號太古分局電話二二〇零式
三號客船定位請到德輔道西廿柒號南泰恒記電話三參零叁伍
華人總經理莫慶鏘　分局司理莫奕棠　謹啓

渣甸輪船公司船期

啓者本公司茲有堅固快捷輪船
泰生　十一月廿五號下午三點　往汕頭上海烟台天津
高力　十一月廿七號正午開行　往福州上海青島烟台
貴客購買船票及定客位請到干諾道中門牌五十號本公司客務總代理永茂生記接洽是荷
凡往汕頭上海青島輪船除星期日外均有船落貨客如欲附貨搭船者請移玉至本公司辦房面議是荷
電話二壹叁零五　渣甸公司啓

香港報界公社啓事

啓者本社是月份輪值星島晚報主任各界送登稿件請逕投中環善慶街本社爲荷

中華民國廿七年十一月一日